



JAMARI

E-ISSN: XXXX-XXXX

VOL.01
NO.01
JULI
2024

JAMARI

JURNAL PENGABDIAN MASYARAKAT MANDIRI

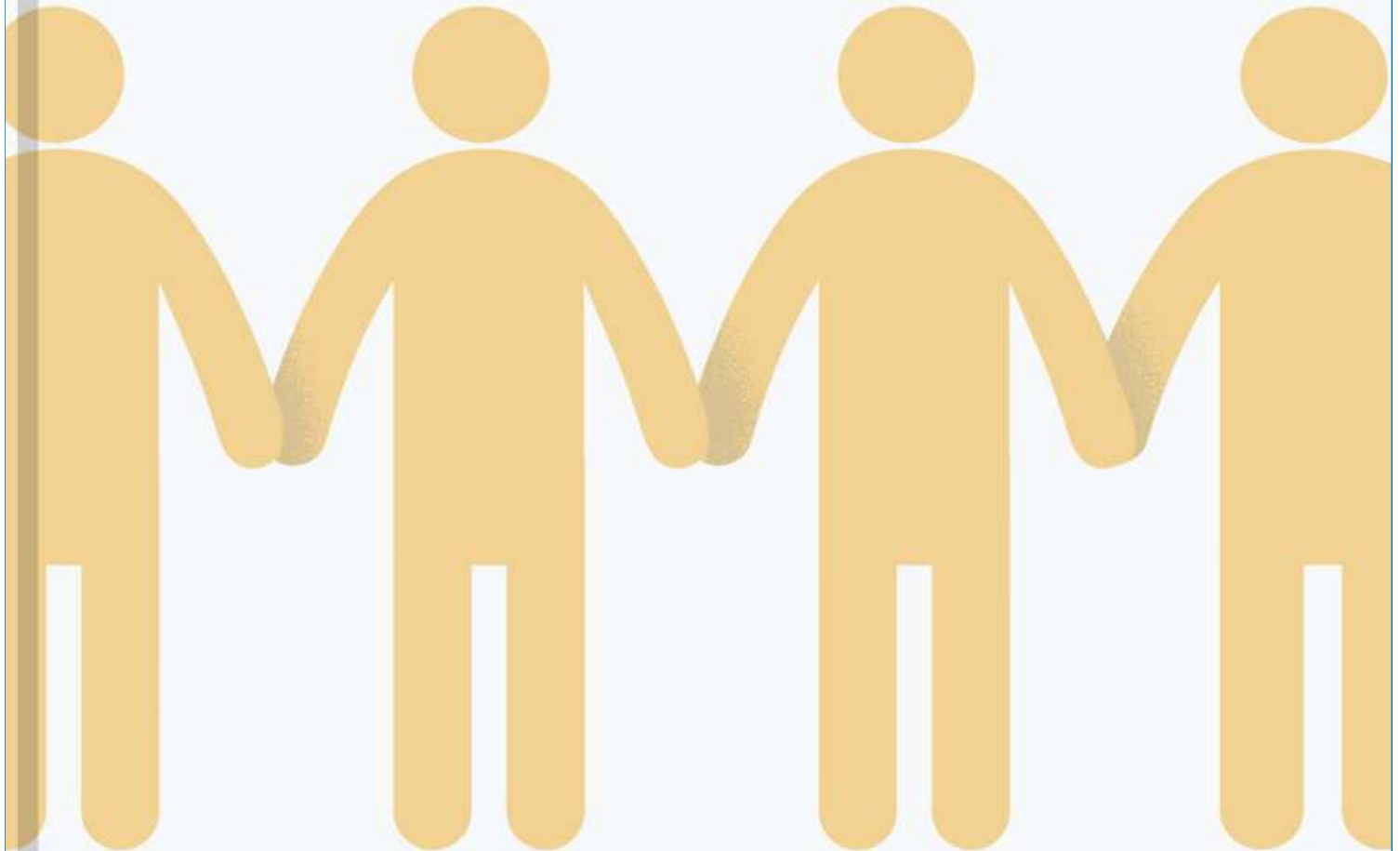

DITERBITKAN OLEH :

**Lembaga Penelitian dan Pengabdian Masyarakat (LPPM)
Universitas Insan Cendekia Mandiri (UICM)**

Jl. Pasirkaliki No.199, Sukajadi, Kota Bandung, Jawa Barat 40162
<https://ejournal.uicm.ac.id/index.php/PMM>
jamari@uicm.ac.id

DAFTAR ISI
JAMARI: Jurnal Pengabdian Masyarakat Mandiri
Volume 1 Nomor 1 Juli 2024

	Halaman
Pembuatan Sabun Padat Transparan Dengan Penambahan Eco-enzyme atau Aloevera Sebagai Antibakteri di Desa Palasari Kabupaten Subang Iis Ananda Astari, Galu Murdikaningrum, Selly Dini Musdalicakh, Adisti Ramadan, Rini Siskayanti, Lia Muliati, Luciana, R Kiki Abdul Muluk, Afriani Kusumadewi	1-9
Pelatihan Manajemen Organisasi Untuk Meningkatkan Pengetahuan Founder Dan Pengurus Dalam Fungsi Organisasi Ikatan Motor Hondan Di Jawa Barat Gunardi, Hendriady De Keizer, Siti Nur Khoiriyah Ramadani, Dila Maulida Khaerunnisa, Tatiek Ekawati Permana	10-21
Edukasi Manfaat Tanaman Herbal Bagi Tubuh Manusia Pada Anak-anak Kelompok Belajar RA Ibnu Sahnun Filly Pravitasari, Feni Nurherawati, Afriani Kusumadewi	22-27
Meningkatkan Kesadaran Tentang Mencegah Dan Mengatasi Stunting Di Desa Palasari Kecamatan Ciater Kabupaten Subang Anne Rahaju, Desty Rara Pringgandinie, Dedeng Jauhari	28-39
Pelatihan Perencanaan Bisnis Untuk Siswa SMK Logistik Sumedang Muhammad Iqbal, Dini Yulianti, Ilham Eka Santang, Agi Agus Setiawan Sofyan, Yayan Mulyana	40-45
Sosialisasi Pemanfaatan Lahan Pekarangan Sebagai Sumber Kebutuhan Pangan dan Tambahan Pendapatan Masyarakat Desa Cimaung Jawa Barat Livia Astuti, Agus Winarti	46-56
Pembuatan hand sanitizer berbahan <i>eco-enzyme</i> di SMK Logistik Sumedang Rifa Mar'atul Fikriyah, Alfi Aulia Ajilan, Rani Pramudyo Ningtyas, Rini Siskayanti, Lia Muliati, Galu Murdikaningrum, Luciana, Feny Nurherawati, Filly Pravitasari, Afriani Kusumadewi	57-64
Pendampingan koperasi dalam penerapan koperasi digital pada koperasi karyawan Pindo Deli, Karawang Ardinal Djalil, Dayan Hakim Natigor Sipahutar, Yoyo Sudaryo, Putri Sion H. Sipahutar, Gurawan Dayona Ismail, Recky_Recky, Ruli Mochammad Chaerudin	65-80

Pengaruh Perubahan Fungsi Lahan Lapangan Bola Menjadi Taman Santoso Terhadap Interaksi Sosial Masyarakat
Lucky Reinaldo, Ika Kusmawati, Huda Nurjanti 81-87

Pembangunan Pertanian Ekologis Berbasis Pola Tanam Berkelanjutan (Agroeco-technofarming)
Asep Najmudin, Yayah Haeriyah, Edeng Hidayat, Verga Chendra Mulyana, Wendi Juliawan 88-104

Pengaruh Perubahan Fungsi Lahan Lapangan Bola Menjadi Taman Santoso Terhadap Interaksi Sosial Masyarakat

The Influence of Changing the Function of the Football Field to Santoso Park on Community Social Interaction

Lucky Reinaldo^{1*}, Ika Kusmawati²⁾, Huda Nurjanti³⁾

Fakultas Pertanian, Universitas Insan Cendekia Mandiri.
Jalan Pasir Kaliki No. 199, Bandung, 40162
Email: luckyrnldo@gmail.com
*) penulis korespondensi

DOI: <http://dx.doi.org/10.15575/atthulab.xxx.xxx>

Diterima: xx (bulan), xxxx (tahun). Disetujui: xx (bulan), xxxx (tahun).

Dipublikasikan: xx (bulan), xxxx (tahun)

Abstrak: Taman Santoso Kepahiang merupakan ruang publik dan ruang terbuka hijau yang berada pada tengah kota Kepahiang yang memiliki fungsi sebagai tempat menghabiskan waktu luang, berolahraga, bertamasya, dan seringkali menjadi tempat mengadakan acara musik ataupun pameran. Penelitian ini bertujuan untuk melihat pengaruh keberadaan Taman Santoso terhadap interaksi sosial masyarakat Kepahiang.

Kata kunci: : Interaksi Sosial, Ruang Publik, Taman.

Abstract: Santoso Kepahiang Park is a public space and green open space in the center of Kepahiang city which functions as a place to spend free time, exercise, go on excursions, and is often a place to hold music events or exhibitions. This research aims to see the influence of the existence of Santoso Park on the social interactions of the Kepahiang community.

Keywords: Public Space, Santoso Park, Social Interactions

Pendahuluan

Kota merupakan kawasan pemukiman manusia yang memiliki bangunan, perumahan, kegiatan penduduk, serta fasilitas fasilitas yang relatif memadai untuk memenuhi kebutuhan masyarakatnya (Jamaludin, 2015). Suatu kota tentunya tidak hanya berisikan bangunan tempat tinggal, tetapi memiliki ruang publik atau ruang terbuka hijau (RTH) sebagai salah satu penunjang kebutuhan masyarakatnya. Taman kota merupakan salah satu komponen RTH yang memiliki peran penting sebagai sarana pembangunan sosial budaya, pendidikan masyarakat, dan juga tempat aktivitas sosial masyarakat, selain itu ruang publik seperti taman kota dapat meningkatkan interaksi sosial masyarakat salah satu contohnya adalah taman santoso kepahiang, provinsi bengkulu.

Taman santoso kepahiang merupakan salah satu ruang publik favorit bagi masyarakat kepahiang yang biasanya dijadikan tempat menghabiskan waktu libur atau sekedar luang. Taman santoso ramai dikunjungi banyak orang yang memiliki aktivitas berbeda-beda diantaranya jogging, duduk, piknik, dan lain-lain. Taman Santoso dulunya merupakan lapangan bola yang biasa dijadikan tempat acara adat Masyarakat Kepahiang dan sebagai tempat bermain bola, oleh karena itu penelitian ini bertujuan untuk melihat pengaruh interaksi sosial Masyarakat terhadap perubahan fungsi lahan yang merupakan lapangan bola menjadi taman kota.

Bahan dan Metode

Lokasi dan Waktu Penelitian

Penelitian ini dilakukan pada Kabupaten Kepahiang, Provinsi Bengkulu. Yang dilaksanakan pada April 2024 pada taman kota Kepahiang. Penelitian ini terdiri dari empat tahap terdiri dari tahap persiapan, tahap pengumpulan data, tahap pengolahan data, dan penyusunan rekomendasi.

Tahap Persiapan

Tahap persiapan ini dilakukan dengan mengumpulkan studi literatur dan juga Menyusun proposal untuk melakukan penelitian lebih lanjut, persiapan alat dan bahan untuk penelitian, dan juga perizinan penelitian.

Tahap Pengumpulan Data

Pada tahap ini dilakukan inventarisasi data primer melalui survey lapang, penyebaran kuesioner, dan wawancara. Tahap pengumpulan data terdiri dari data jenis vegetasi, thermal, serta persepsi dan preferensi kenyamanan tapak dan kualitas estetika lanskap. Pengumpulan data jenis vegetasi dilakukan dengan mengidentifikasi jenis vegetasi yang mempengaruhi kenyamanan dan estetika tapak. Pengumpulan data persepsi dan preferensi dengan menyebar kuesioner dan wawancara yang dilakukan secara acak (random sampling) kepada pengguna taman di lokasi penelitian untuk menilai aspek kenyamanan dan estetika taman. Responden berjumlah 30 pengunjung untuk menilai apakah peralihan fungsi lahan menjadi taman kota merupakan hal positif.

Tahap Pengelolaan Data

Analisis Fungsi Vegetasi

Data identifikasi vegetasi tersebut diolah dengan analisis fungsi vegetasi untuk melihat efektivitas fungsi penanaman berdasarkan kriteria fungsi pohon.



Gambar 1. Peta lokasi penelitian

Analisis Persepsi dan Preferensi

Persepsi dan preferensi terhadap kenyamanan dan estetika terhadap Taman Santoso didapatkan dari penyebaran kuesioner dan wawancara terhadap pengguna (user) dan pengelola taman. Berdasarkan kuesioner yang dibagikan dapat diketahui karakteristik, tujuan kunjungan, pandangan, dan keinginan pengunjung pada tapak. Hasilnya diolah menggunakan analisis statistik deskriptif dan disajikan dengan diagram atau grafik agar lebih mudah dipahami.

Tahap Rekomendasi

Pemberian rekomendasi perbaikan sebagai evaluasi tata hijau pada Taman Santoso Kepahiang berdasarkan hasil analisis kenyamanan dan estetika yang telah dilakukan. Hasil penelitian ini berupa ilustrasi untuk meningkatkan Pembangunan dan pemeliharaan kualitas taman kota dengan mempertimbangkan kondisi saat ini sebagai masukan bagi pihak instansi pemerintah daerah terkait.

HASIL DAN PEMBAHASAN

Identifikasi Jenis dan Fungsi Vegetasi

Identifikasi jenis dan fungsi vegetasi dilakukan sebagai salah satu faktor yang dapat mempengaruhi kenyamanan dan estetika. Taman Kepahiang memiliki 40 spesies tanaman yang didominasi oleh pohon beringin sebagai peneduh. Pola penanaman tanaman pada Taman Santoso adalah berkelompok dan linier. Tanaman pada bagian utara, tengah, hingga timur disusun secara linier memanjang mengikuti perkerasan, sedangkan tanaman pada bagian tengah diisi dengan tanaman berbunga secara berkelompok.

Analisis Persepsi dan Preferensi

Karakteristik Responden

Data karakteristik responden berupa identitas pengunjung seperti jenis kelamin, usia, pendidikan terakhir, pekerjaan, hari, waktu, jarak, transportasi. Selain itu, pada Gambar 2 disajikan frekuensi kunjungan (sebelum dan setelah pergantian fungsi

lahan), dan pada Gambar 3 disajikan tujuan mengunjungi taman pada ketiga taman kota. Data tersebut berguna untuk mengetahui perilaku dan pengetahuan pengunjung dalam menilai taman kota.

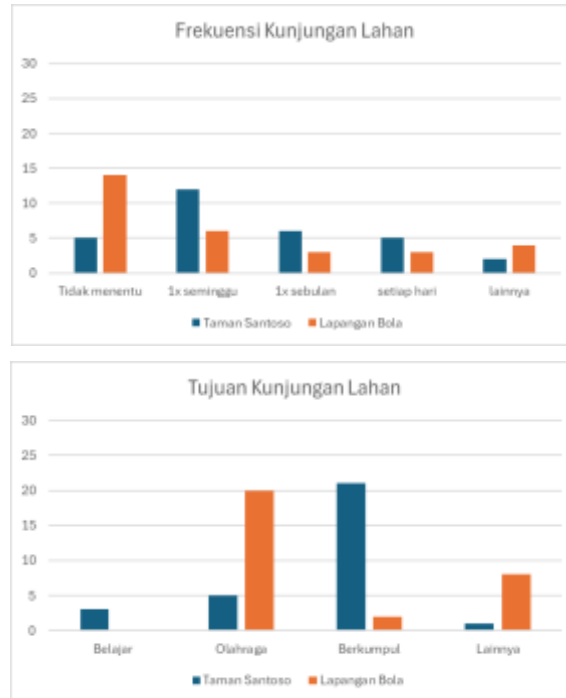

Persepsi Responden

Data persepsi yang dibutuhkan pada penelitian ini antara lain keindahan, penataan dan keragaman tanaman, kelengkapan fasilitas, kebersihan, dan kenyamanan. Persepsi responden terhadap pergantian fungsi lahan disajikan pada Gambar 4 sampai Gambar 7.

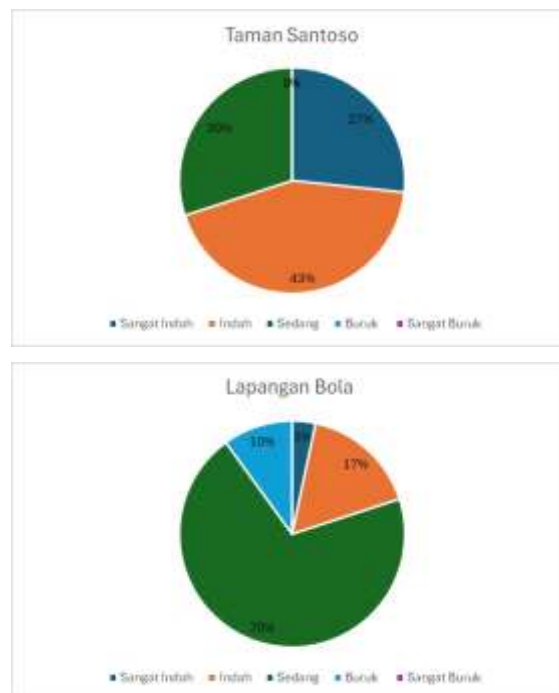

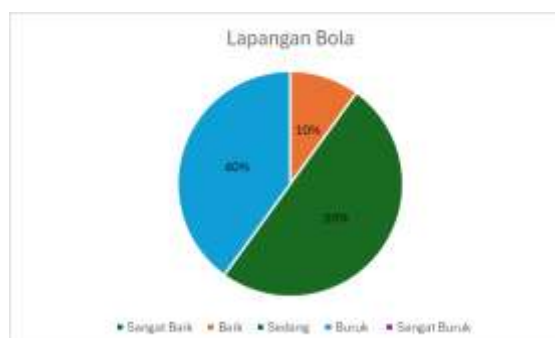
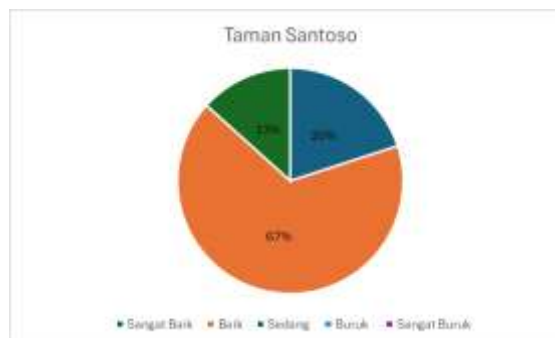
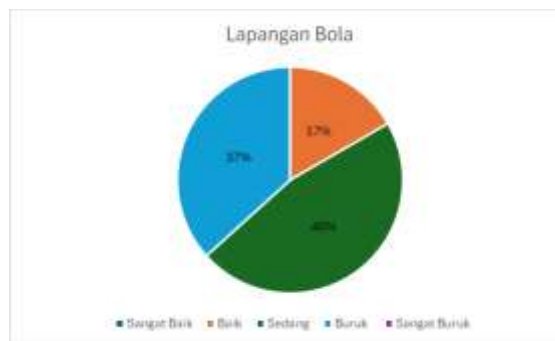
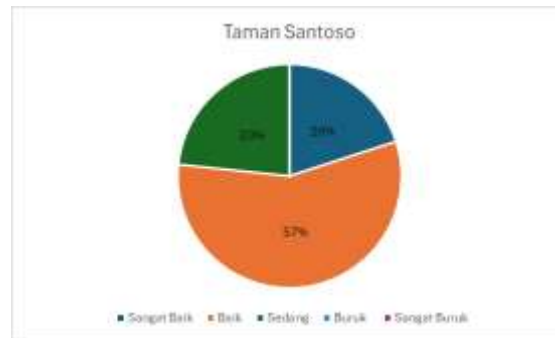

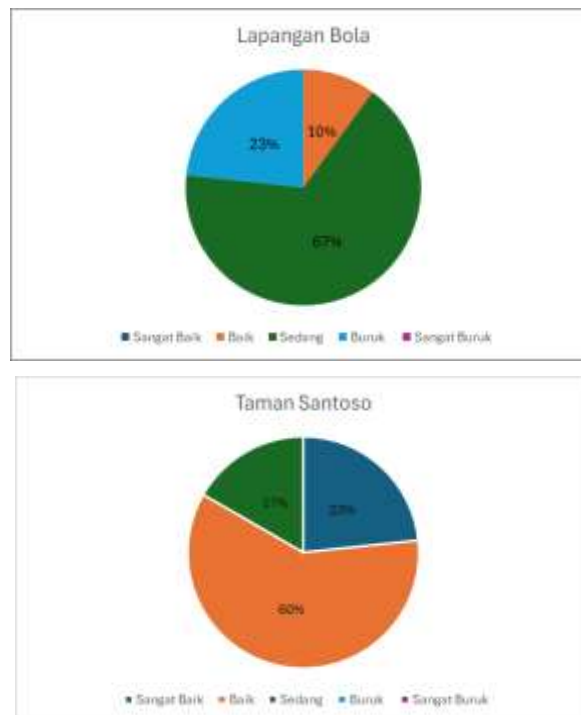

Berdasarkan hasil persepsi pengunjung, terdapat beberapa responden yang menjawab sedang mengenai seluruh aspek persepsi khususnya pada saat lahan menjadi lapangan bola. Hal tersebut dapat disebabkan faktor internal seperti sifat bias pengunjung yang memiliki perasaan sungkan, pengetahuan, dan suasana hati. Selain itu, dapat disebabkan faktor eksternal seperti kondisi dan situasi lahan.

Rekomendasi Hasil Analisis

Rekomendasi yang tepat adalah dengan memperbaiki perkerasan sebagai sarana pejalan kaki, penambahan fasilitas tempat duduk yang berjarak, penambahan rambu dengan tujuan meningkatkan kesadaran pengunjung untuk menjaga kebersihan. Tanaman yang perlu ditambahkan berdasarkan preferensi pengunjung adalah tanaman berbunga. Oleh karena itu, tanaman yang ditambahkan pada spot dengan estetika rendah ini antara lain tanaman pembatas, pengusir nyamuk, tanaman hias daun, dan tanaman display sebagai penguat aksentuasi pada tapak.

SIMPULAN

Perubahan fungsi lahan terhadap pengaruh Interaksi sosial dapat dilihat dari frekuensi pengunjung yang dapat diartikan bahwa perubahan fungsi lahan lapangan bola menjadi taman kota berdampak baik karena semakin banyak yang mengunjungi dan isi responden menyatakan bahwa adanya perubahan ini memiliki dampak yang positif dari berbagai segi keestetikan dan kenyamanan Masyarakat.

DAFTAR PUSTAKA

- Arifin, H.S., Nurhayati, H.S.A., Kaswanto, R.L., Budiadi, Irwan, S.N.R., Faisal, B., Dahlan, M.Z., Nadhiroh, S.R., Wahyuni, T.S. dan Ali, M.S. 2021. Landscape Management Strategy of Pekarangan to Increase Community Immunity during the Covid-19 Pandemic in Java Indonesia—Inductive Research. In IOP Conference Series: Earth and Environmental Science 918(1)012029. IOP Publishing.
- Hess, B.W., Moss, G.E., Rule, D.C. (2008). A decade of developments in the area of fat supplementation research with beef cattle and sheep. *J Anim Sci.* 86(E. Suppl.). E188–E204.
- Daniel, T.C., Boster, R.S. 1976. Measuring Landscape Esthetics: The Scenic Beauty Estimation Method. USDA For Serv Res Pap.
- Frick, H., Suskiyatno, B. 1998. Dasar-Dasar Eko-Arsitektur. Yogyakarta: Kanisius.
- Jamaludin, A. N. (2015). Sosiologi perkotaan: memahami masyarakat kota dan problematikanya. Pustaka Setia
- Santoso, H., Nurumudin, D. 2020. Valuasi Ekonomi Degradasi Lingkungan Akibat Alih Fungsi Lahan di Kota Malang, Provinsi Jawa Timur. *Jurnal Sains & Teknologi Lingkungan*, 12(2), 121–130